DAILY
اراده

سال سوم شماره ۲۵۳
شماره مسلسل ۳۳۳
یکشنبه ۲ قوس ۱۳۸۲هش
۲۸ رمضان المبارک ۱۴۲۲ ه ق
23 November, 2003

د افغان نشراتي مرکز ملي خپلواکه ورځپاڼه

سال تاسیس ۱۳۷۹هـ ش

PROPERTY OF ACKU

معاش کارمندان دولت هفت برابر افزایش یافت

وزارت مالیه دولت انتقالي اعلام کرده است که ازماه جاری سال شمسی معاش ماهانه کارمندان دولت را تا هفت برابر افزایش میدهد . اشرف غنی احمدزی وزیرمالیه افغانستان دیروز طی یک کنفرانس خبری گفت این افزایش معاش شامل حال افسران وپرسونل قوای مسلح وهمچنین معلمان نمی شود زیرامعاش آنان مدت هاقبل افزایش یافته است .

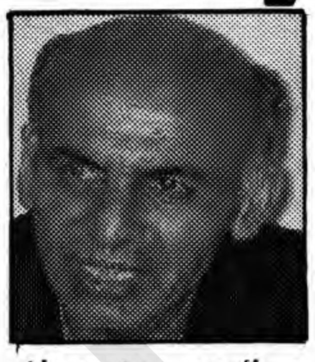

پائین بودن معاش کارمندان دولت ازجمله مشکلات اصلی درافغانستان به شمار می رود. اشرف غنی احمدزی گفته است که درین افزایش بعدازسالها رتبه کارمندان وجایگاه آنان نیزدرنظرگرفته شده است . وی همچنین افزود که مقدار افزایش معاش کارمندان دولت ازناحیه کمک های بین المللی یا بودجه عمومی تامین نشده بلکه ازمیزان ذخایردولت وصرفه جویی درامورات مختلف پرداخته می شود.

د شبرغان له زندان څخه په لسګونو طالب بندیان خوشي شول

د جوزجان په ولایت کی ۶۰ تنه د جګړی بندیان ددې ولایت له مرکزی زندان څخه خوشی کړل شوی دي . په دغه شمیره کې ۲۰ تنه پاکستانیان او پاتی نور یی هغه افغان بندیان دي چې دطالبانو د واکمنی پر مهال د افغانستان په شمالی ولایتونو کی بندیان شوی وو له شبرغان نه دغه بندیان د راتلونکی کوچنی اختر په ویاړ خوشی کړل شوي دي . خو د دغو بندیانو د روغتیایی حالت په اړه څه ندی ویل شوي .
پخوا تر دې د شبرغان په زندان کې د بندیانو روغتیایی حالت ناوړه ښودل شوی و .
دغه خوشی کول په داسی وخت کی شوی چی هره ورځ په پاکستان کې په لس ګونو افغانان په بیلا بیلو پلمو بی ګناه بندیان کیږي .

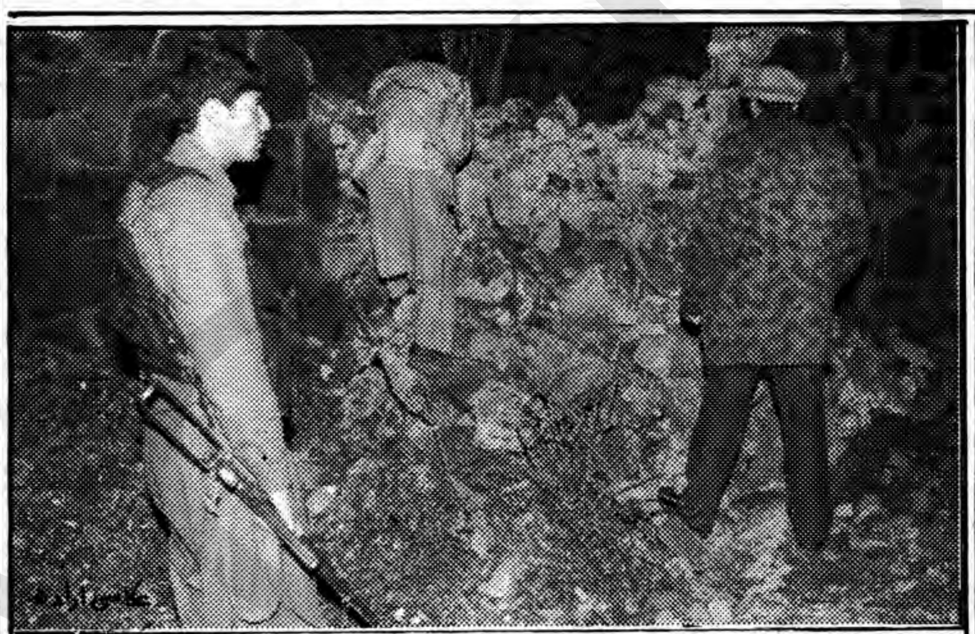

انفجاری حوالی ساعت هفت وپنجاه دقیقه شب گذشته مهمانان هوتل کانتیننتال وباشنده گان منطقه باغ بالا را سراسیمه ساخت، ازاثر این انفجار به عمارت هوتل خسارات قابل ملاحظه یی وارد آمده است اما خوشبختانه تلفات جانی درپی نداشته است به قول یک منبع امنیتی حادثه ناشی ازانفجاریک راکت بوده که درباغچه عقب عمارت هوتل اصابت کرده است .

د عوامي نیشنل ګوند استازی کابل ته راغلی

د پاکستان دعوامی نیشنل ګوند یو پلاوی کابل ته را رسیدلی دی . دغه پلاوی چې مشری یې د نوموړی ګوند مشر اسفندیار ولي کوي له ولسمشر حامد کرزی سره د لیدنی په ترځ کې دافغانستان د نوي اساسي قانون د مسودی د بشپړیدو او خپریدو له امله خوښی څرګنده کړه . او په هغه کې یې د ولسواکی ټول معیارونه مراعات شوی بللی دي .ټاکل شوی ده چی دغه پلاوی به په کابل کې د کابینی له ځینو وزیرانو سره هم وګوری .

سرمقاله

مسوول څوک دی ؟

یو دولت هغه وخت د خپلو خلکو په وړاندی درناوی او قانونی حیثیت پیدا کولای شی او هغه وخت له کمزوری حالت څخه ځان ایستلی شي چی د هغه ټولی بیلا بیلی اداری د خپلو قانونی مقرراتو سره سم خپلی ورسپارل شوی دندی سرته ورسولی شی .
او هغه وخت یوه اداره بریالی ګڼل کیږی چی په هغه اداره باندی شوی انتقادونه سمدلاسه د خپلو امکاناتو په چوکاټ کی سر ته ورسوي . او یا داچی له انتقادونو پرته پخپله خپلی دندی سر ته ورسوی اوخپلواجرااتوپه باره کی خپلو هیوادوالوته خبرورکړی.
او د ستونزو مخه ونیسی خو داسی ښکاری چی دغه دود زموږ په وطن کې کمزوری دی . یو له دغو ستونزو څخه دکرایو او نرخونو ستونزه ده چی لاتراوسه پوری د اړوندو ادارو د موظفینو له خوا پدی اړه اجراات نه دی شوی .
دهری ورځی په تیریدو سره په ښار کی د خلکو د ګڼی ګوڼی زیاتوالی او داړوندو ادارو له خوا یوازی په کاغذونو باندی د نرخونو او کرایو ټاکنی ددې سبب شوی چی خپل سری او ناروا پدی برخه کی زیاته شی په کاغذ ونو کی د نرخواو کرایو ټاکنو لا تر اوسه پوری دعمل جامه نه ده اغوستی او د هیوادوالو لپاره یی اسانتیاوی نه دی رامنځته کړی د اړوندو ادارو موظف کسان داسی ښکاری چی له غلو سره د جوال خوله په شریکه نیسی اود خپلو مشرانو او مسوولینو په سترګو کی هم خاوری شیندی .
ددکاندارانو او سوداګرو له خوا د خپل سری نرخونو او د نقلیه وسایطو د څښتنانو له خوا د کرایو زیاتوالی او خپل سری په داسی وخت او شرایطو کې کیږي چی هیواد وال د پوره بیکاری او یا کمو دولتی معاشونو او د ورځنیو اقتصادی ستونزو او لګښتونوڅخه تر سپږمو پوری راغلی دخپل سریو کرایو او نرخونو زیاتوالی نور هم د هغوی د ستونزو بار درنوی د کابل جلال- اباد په لویه لاره باندی د کابل له خوا دیو ورځی لپاره د نمایندګی په شته والی کی له ۱۲۰۰-۱۵۰۰ افغانیو د کرایو زیاتوالی یا په ښار کی د تیکسیانو او وړو موټرو په کرایو کی خپل سری دوه برابره زیاتوالی د نرخو په هکله خپل سری دا هر څه ددی مانا لری چی اړونده موظفین د قانونیت په ځای د خپلو جیبونو د ډکولو په فکر کی دی داچی د خلکو او دولت ترمینځ دواټن او ودرزیه پیداکولوڅه رامنځته کیږی دا ورته بی تفاوته ښکاری او که پدی باره کې د اړوندو ادارو سره تماس ونیولای شی هره اداره او مسوول ځانته پخپله برات ورکوی او پدی منځ کې مسوول اشخاص لادرکه شی .

جنرال امریکایی: برنامه بازسازی بخوبی پیش می رود

یک جنرال بلند رتبه امریکایی که درحال دیدارازافغانستان است ازپیشرفت برنامه بازسازی کشوراظهارخرسندی کرده است .
جنرال پیترپیس که به هدف دیداربا سربازان امریکایی به کابل آمده است می گوید: با انکه حملات پراکنده مخالفین همچنان ادامه دارد، اما برنامه بازسازی به خوبی پیش می رود. اوافزودحملات نیروهای ایتلاف ضدتروریزم برای مهارکردن گروه طالبان وسازمان القاعده درافغانستان همچنان ادامه خواهدیافت .

کاربازسازی سرک گردیز - گریز آغازگردید

جاده خاکی میان شهرگردیز وولسوالی گربزولایت پکتیا توسط دفترخدمات پروژوی سازمان ملل متحدبازسازی میشود همین اکنون مرحله ابتدائی کاربازسازی این جاده آغازشده ومسوولان دفتر UNOPS می گویندد‌رآینده با کمک موسسات دیگر امداد رسان این جاده را اسفالت خواهند کرد.ازاین که جاده شهرگردیز تاولسوالی گربزکوتاه ترین راه رسیدن ازولایات جنوبی به پاکستان است بازسازی واسفالت این جاده اهمیت زیادی برای ساکنان این محل خواهد داشت.

د افغانستان او روسي ګډ ترانسپورټي شرکت جوړیږي

دافغانستان او روسي د کاماز د تاسیساتو د بیا رغونی او دافغان روسي د ګډ ترانسپورتی شرکت په جوړولو موافقه کړې ده .
دغه موافقه د تیرې اونی په پای کې په مسکو کې د افغانستان د ترانسپورت د وزیر سید محمد علی جاوید او د روسي د ترانسپورت د وزیر تر منځ وشوه . همدا راز ددې لیدنی په ترځ کې دکامازونو د تصدی د بیا ورتیا ، د کامازونو د تصدی د کمپلکس د بیا رغونی اود وسپنی د پټلی د غزولو په برخه کې د روسیي د ونډې په باب خبرې وشوې او پلاوی نوموړی سفریو بری بللی دی .

سرقت درمنزل رئیس ماین پاکی

منزل مسکونی فضل کریم رئیس عمومی موسسه ماین پاکی اومر درولسوالی بهسود ولایت ننگرهارشب شنبه مورددستبرد افرادمسلح قرارگرفته است.این افراد مسلح که لباس نظامی به تن داشتند بعدازغارت دارائی های این منزل محافظان وخدمه آنرا نیز موردلت وکوب قراردادند.مسوولان پولیس جلال آباد گفته اند که درجستجوعاملان این حادثه هستند.

جرمنی افغان کډوال خپل هیواد ته را لیږي

د المان دکورنیو چارو وزیر توشیلي وایي چې دغه هیواد غواړي افغان پنا اخیستونکی د راتلونکی کال په پیل کې بیرته افغانستان ته راستوي . د المان د کورنیو چارو وزیر وایي چې دافغاني کډوالو لیږدول به احتمالاً په راتلونکی سپرلی کی پیل شي . اتو شیلي دا منلی چې د افغانستان وضعیت ناسازه دی خو ویلی یې دی ددې لپاره چې د المانی

دغه لړی په راتلونکی سپرلی کې پیل کیږي

پولیسو افسران په کابل کې په خدمت لګیا دی نو دا مناسبه بریښی چې افغان کډوال بیرته خپل هیواد ته ستانه شي .
د بشری حقوقو مدافع ډلي او مرستندویه موسسی خبرداری ورکوی چی دا به خطرناکه وی که چیری کډوال هغو هیوادونو ته بیرته واستول شي چې په کومو کې وضعه ناکراره وي .

قانون اساسی ـ دیدگاه ها

ارزیابی مختصری از مسوده قانون اساسی

پیوسته به گذشته

پروفیسور دکتور علوم عبدالکبیر رنجبر

ـ در ساحهٔ صحت عامه در ماده 52 مسأله تداوی مجانی مریضان گنگ است. باید این اصل در شرایط کنونی جامعهٔ افغانی، در قانون اساسی به وضاحت تسجیل گردد حمایه وتشویق سرمایه گذاری خصوصی در عرصهٔ صحت عامه در همین ماده کاملاً درست است، تا اشخاصیکه امکانات مادی دارند از حق انتخاب محروم نگردند.

ـ در ماده پنجاه و دوم سطح پایین حقوق متقاعدین تعیین نگردیده است که به عقیده من باید به اندازه فراهم آوری حد اقل امکانات معیشیتی باشد تا آنهایی که بخش اعظم از زنده گی خویش را در راه خدمت به وطن صرف نموده اند فراموش نشوند و در پیری به غربت وتنگدستی مبتلا نگردند. پیشنهاد میشود تا پراگراف اخیر ماده 52 چنین تصحیح گردد: "دولت حقوق متقاعدین راکه سطح پایین آن حد اقل امکانات معیشتی راتأمین نماید، تضمین نموده، برای کهن سالان، زنان بی سرپرست و ایتام بی بضاعت مطابق به احکام قانون کمک لازم به عمل میآورد."

ـ ما د رعصر انقلاب علمی- تخنیکی زنده گی مینماییم وسن کسب فهم، دانش، اطلاعات گسترده و درنتیجه استقلال فکری، در آغاز سدهٔ بیست ویکم، بسیار پائین آمده است. امروز جوانان بیست ساله امکانات فراوان رسیدن به چنان مدارج کسب علوم رابدست آورده اند که سه دههٔ قبل مردان وزنان در سنین پختگی قادر به دستیابی به آن نبودند، لهذا، تعیین حد اقل سن چهل ساله گی برای کاندید ریاست جمهوری ویا اشغال کرسی های عضویت ریاست ستره محمه ویا تعیین سن 35 ساله گی برای وزیر شدن، ظالمانه و به معنای محروم کردن فیصدی قابل ملاحظه جامعه و آن هم جوانان از حق خدمت در این مقامات میباشد. اگر تعیین سن برای این پست ها ضروری پنداشته میشود، به عقیده من باید حد اقل سن سی‌ساله گی‌در نظر گرفته شود.

همچنین درشرایط کاندید شدن به مقام ریاست جمهوري ووزارت که در مواد 62 و 72 تسجیل شده اند، سطح تحصیل در نظر گرفته نشده است. در حالیکه دربند سوم ماده 118 برای اعضای ستره محکمه معیاری در این ارتباط وجود دارد وآمده است که عضو ستره محکمه باید "در علوم حقوقی ویا فقهی تحصیلات عالی ودر نظام قضایی افغانستان تخصص وتجربه کافی داشته باشد" تعجیب آور اینست که برای رئیس جمهور هیچ پیش شرطی نه تنها در مورد تحصیل بلکه درارتباط به داشتن سواد نیز در مسوده قید نگردیده است. تعیین چنین میعار ها برای پست های رهبری دولت، بخصوص درشرایط افغانستان، نهایت ضروری میباشد.

ـ در ماده هشتم مسوده قانون اساسی در ارتباط به سیاست خارجی، موقف عدم انسلاک افغانستان نادیده گرفته شده است. افغانستان همواره وبخصوص در 25 سال اخیر در محراق مداخلات خارجی قرار گرفته است. کشورهای که بسیار تنبل نبودند، در امور داخلی افغانستان مداخله نموده وجای پایی بخاطر منافع خویش در این کشور جستجو نموده اند. برای نجات از این وضع وحفظ منافع ملی کشور لازم است، تا عدم انسلاک دایمی افغانستان در قانون اساسی به صراحت تسجیل گردد. بدینگونه، تمام کشور های جهان وبخصوص دولت های همسایه اطمینان حاصل خواهند کرد که ازخاک افغانستان علیه آنها از جانب کشورسومی استفاده نظامی صورت نمی گیرد.

ـ در ماده نهم تنها معادن وسایر منابع زیرزمینی ملک دولت شناخته شده وبه درستی در ماده پانزدهم آثار باستانی نیزشامل این فهرست گردیده اند. در حالیکه حد اقل در این دههٔ آینده وتازمان انکشاف گسترده اجتماعی- اقتصادی وپختگی مناسبات سرمایه داری در افغانستان، باید جنگلات، چرا گاه ها، دریا ها، جهیل ها وزمین هائیکه در ملکیت افراد نیستند نیز درقانون اساسی جدید، ملک دولت شناخته شوند، تا از دستبرد غیرقانونی زور گویان در امان باشند.

ـ در ماده 110 مسوده قانون اساسی، لویه جرگه متشکل است از:

1_ اعضای شورای ملی.

2_ روسای شوراهای ولایات ولسوالی ها.

در این ترکیب جای شاروال ها، که باید بر مبنای قانون انتخابی باشند، خالی است. بگونه مثال: شاروال شهر کابل در صورت برگزاری انتخابات، بصورت تخمینی ازسه میلیون باشنده گان شهر نماینده گی خواهد کرد. همچنین شاروال های بسیاری از شهر ها از تعداد پیشتری از اهالی نسبت به روسای شورا یهای عده یی از ولسوالی ها نماینده گی میکنند لذا، باید در ماده 110 علاوه گردد:

3 _ شاروال شهر کابل، شهر های مرکزی تمام ولایات وشهرهای دیگری که تعداد نفوس شان بیشتر از صد هزار باشد.

ـ مسأله اساسی، ارتباط میگیرد به میکانیزم تشکل پارلمان، که بینش من در این ارتباط با طراحان مسوده قانون اساسی متفاوت است. در ماده 83 انتخاب تمام اعضای ولسی جرگه توسط مردم ازطریق انتخابات آزاد، عمومی سری و مستقیم پیشبینی شده است. به عقیده من باید ۵۰ درصد اعضای ولسی جرگه از طریق انتخابات مستقیم و 50 در صد دیگر از جانب احزابی که بیشتر از 5 در صد آرای مردم رابدست میآورند. شامل ولسی جرگه گردند.

به عبارت دیگر، در حوزه های انتخابی در کنار صندوق های کاندیدان انفرادی، صندوق های احزاب نیز گذاشته میشوند. فهرست کاندیدانی را که احزاب شامل لست انتخاباتی خویش میسازند، یک ماه قبل از تدویر انتخابات از طریق رسانه های گروهی، به مردم سراسر کشور معرفی میگردد. اگر تعداد اعضای ولسی جرگه 220 تن تعیین گردد، 50 در صد آن که 120 کرسی است میان احزاب به تناسب فیصدی آرایی که بدست میآورند، تقسیم میشوند. بگونه مثال: اگر حزب محافظه کار 10 در صد، حزب لیبرال 20 درصد، حزب دموکرات 50 درصدوحزب خوشبختی 4 در صد آرای مردم رابدست آرد، بالترتیب مالک 11، 53، 22 کرسی درپارلمان میشوند، حزب خوشبختی که 5 در صد آراء رابدست نیاورده، از صحنه خارج میشود و باید برای انتخابات بعدی تلاش نماید تا مورد اعتماد بیشتر مردم قرار گیرد. همچنین باید خاطر نشان نمود که احزاب مذکور بعد از معرفی لست های انتخاباتی شان برای فرستادن افراد بخاطر احراز کرسی های ولسی جرگه، دست باز نخواهند داشت ومکلف اند تا نمایندگان خویش رامطابق لست های قبلاً اعلان شده شان از شماره اول تا شماره یی که تعداد کرسی های پارلمانی به آنها تعلق گرفته است، معرفی نمایند. به عبارت دیگر، حزب لیبرال نمیتواند اشخاصی را که بعد از شماره 22 د ر لست انتخاباتی معرفی نموده است ویا کسی را که اصلاً در لست انتخاباتی شان نبود، عوض کدام شخصی که در شماره های 1_ 22 درج است به پارلمان بفرستند، این سیستم انتخاباتی که در عده از کشورهای دموکراتیک مروج است، بخاطر تشکیل ولسی جرگه در افغانستان نیز میتواند موثر و مفید باشد انتخاب 50 در صد و کلای ولسی جرگه بصورت مستقیم از جانب مردم زمینه اشتراک آزاد را در مبارزه پارلمانی وانتخاب شان رابحیث وکیل فراهم میسازد. این افراد میتوانند غیر وابسته بوده وبا امکانات خود وارد مبارزه انتخاباتی شوند و یا از پشتیبانی احزاب برخوردار باشند. و اما ۵۰ در صد و کلای که از جانب احزاب شامل لست های انتخاباتی گردیده و قبل از انتخابات به مردم معرفی میشوند در بلند بردن کیفیت ولسی جرگه نقش بسزایی بازی میکنند. زیرا احزاب تلاش میورزند تا حقوقدانان، سیاستمداران و متخصصین ورزیده یی را از میان اعضای خویش معرفی نمایند. هر حزبی که دارای فراکسیون نیرومند وخوشنامی در پارلمان باشد به همان اندازه ازمحبوبیت بیشتری درمیان مردم بر خوردار میگردند.

ص ۳

دولت د افغانستان په راتلونکی اساسی قانون کی

پوهاند داکتر کاکر

قانونی حقوق هم د اجتماعی اوسیاسی حقوقو او کلتوری ارزښتونو په شان خو تر هغه په لږه اندازه تغیر کوي او ثابت نه وي، خو هغه وخت غواړي افغانستان هم تولې هغه حقوقی خپروني منلي چې دملګرو ملتونو دبیلو بیلو څانګو او دبشری حقونو موسسې له خوا ایستلې شوي دي دهغو غټ مثال د ژوندانه په ټول ډګر کې دښځو اونارینه وو ترمینځ دبرابری منل دي په داسې حال کې چې مومن اومونه سره دغسې برابر حقونه نه لری دغه دواړه دریځونه سره ټکر راپیښوي په څینو اسلامی هیوادونو کې برابري دغه غورځنګ فعال دی. په افغانستان کې دغه غورځنګ دشاه امان الله په وخت کې پیل شو خو زر پرځای ودرول شو. خوپه څینو نورو اسلامی هیوادونو کې بریالی یا ترڅه حده پوري بریالی دی په تیونس کې تریوې ښځې نه دزیاتو ښځو نکاح کول غیر قانونی دی او سر غړونکی بې تر پنځو کالو پوري بندی کیږي په عراق کې که یو سړی وغواړي دوهمه ښځه په نکاح کړي باید دمحکمې د قاضی اجازه حاصله کړي او قاضی هغه وخت اجازه ورکوي چې سړی ثابته کړی چې دنفقې توان یې لري په نورو اسلامی هیوادونو کې هم تر ځلورو پورې دښځو کولو اورواج مخ په ځوږ دی او ممکن دوخت په تیریدو سره له مینځه لاړ شي لکه هسې چې دکنیز او مریی توب رواج چې د اسلام په صدر کې مجاز او مروج و اوس پرې ښودل شوی دی.

داساسی قانون په دواړو مسودو کې دښځو دحقونو موضوع له قلمه لوېدلې یا غورځول شوې ده. شاید وروسته په فرعی قانونو کې پرې بحث وشي او که داسې ونه شو دښځو غورځنګ ته به چې دقوت په حال کې دي اوله هیواد نه دباندې دښځو له غورځنګ نه بهره مند دی دغه حال دمنلوور نه دی. اودتاو تریخوالی سبب به شي. په همدې ډول شاید دمذهبی اقلیتونو موضوع هم دتاوتریخوالی سبب شي. په دې اړه په دوهمې مسودې کې دغومره راغلی دی چې "سایر مذهب مساویانه از حمایت قانون برخوردار میباشند" (دوهمه ماده) کوم هغه دریځ چې دغو مسودو کی دژبو په هکله غوره کړې هم شاید یو وړوکی دناارامی سبب وګرزي. ددوهمې مسودې په دریمې مادې کې پښتو او دري دافغانستان رسمی ژبې ګڼلې شوي اوپه یودیرشمه ماده کې دافغانستان ټولې ژبې چې شمیر یې له دیرشو نه اوړي ملی ګڼلي شوي "دولت موظف است برنامه موثر برای انکشاف وتقویه زبان های ملی پشتو، دری وسایرزبان های افغانستان وضع وتطبیق کند." د 1964 کال په اساسی قانون کې یوازې پښتو د افغانستان ملی ژبه اعلام شوې ده په دې ډول چې 35 مې مادې له مخې "دولت موظف است پروګرام موثری برای انکشاف تقویه زبان ملی پشتو وضع وتطبیق کند." ملی ژبه هغې ژبې ته ویله کېږي چې ټول ملت یا دهغو ډیره برخه په هغه خبرې کوي اوس که دافغانستان محلی ژبې هم ملی ژبې وشمېرل شي ویونکې به یې حق ولري چې خپل حکومتونه له ګړیوانو نه ونیسی چې ددوی له ژبو سره دې داساسی قانون له مخې دملی ژبو په حیث چلند وشي.

نوربیا

د نوی اساسی قانون د طرحی په اړوند

د خلکو د وړاندیزونو او نظریو تحلیلی رپوټ

داساسی قانون دمسودې په کوم ځای کې ملي وياړونه اوارزښتونه څرنګه موندلای شو؟

په سریزه کې دملی ارزښتونو دود اودستور اودهیواد پالو دمقاومت یادونه شوې ده او دولت ته دنده سپارل شوې، چې ملي فرهنګ او ثقافت پیاوړی کړي. او همدارنګه دهیواد دلرغونو میراثونو په پالنې اوساتنې باندې ټینګار شوی دی. دولتونو په کچه دولتی اداري دنده لري چې دسیمه ییز فرهنګ دودی اوپرمختګ په اړه تدابیرو ترلاس لاندې ونیسي.

4_ امنیت او سوله:

دسولې او امنیت تامینول، له استقلال، ځمکنی بشپړتیا اوخاوري څخه دفاع دټولو اتباعو دنده ده.

د اساسی قانون په کومه برخه کې دسولې او امنیت په اړه ټینګار شوی دی؟

د داد وړ ملی امنیت اودوامداره سولې په اړه په سریزه کې ډیر ټینګار شوی دی داساسی قانون په متن کې دولت ته دنده سپارل شوې چې له هیواد او ځمکنی بشپړتیا څخه ساتنه وکړي او دترياکو دتولید دله منځه وړلو په برخه کې وړ تدبیرونه تر لاس لاندې ونیسي اودنړیوالې سولې دټینګښت لپاره فعالیت وکړي. اتباع مکلف دی له هیواد دفاع وکړي. او همدارنګه یادونه شوې چې داعتماد او باور درامنځته کولو، دیویل منلو اود یو برابر ودې په اړه وړ تدبیرونه ونیول شي دا ځکه چې دا چارې هم دامنیت له پیاوړتیا او ټینګتیا سره مرسته کوي.

5_ ګډون او منل:

افغانستان یو ګڼ قومی هیواد دی او بېلابېلې ژبې پکې دود دي، داسې هیواد چې آن مسلمانان یې هم دیوه مذهب پیروان نه دي. له همدې کبله په ډیرو غوښتنو او وړاندیزونو کې چې دکمیسیون په پته رارسیدلي دي یادونه شوې چې یو بل دمنلو اوتحمل مساله ډیره ارزښت لري اوله ملي اواسلامی ارزښتونو څخه چې دملي یووالي دټینګښت په برخه کې یو مهم امر ګڼل کیږي کولای شو د هغو په مرسته پر ټولو نیمګړتیاوو باندې بری تر لاسه کړو.

داساسی قانون په مسوده کې ګډون او منل:

په څواك کې دخلکو ګډون او دیوبل منل، دوه مهم ارزښتونه دي چې په ټول اساسی قانون کې ترسترګو کېږي. دبیلګې په توګه په سریزه کې یادونه شوې چې افغانستان دهیواد په ټولو استوګنو قومونو پورې اړه لري دولت مسوولیت لري چې په افغانستان کې دټولو موجودو ژبو دودې په اړه هڅه او هاند وکړي او په پوهنه او معارف کې هڅوی ته په خپلو سیمو کې دسیمه ییزو ژبو دتدریس لپاره زمینه برابره کړي. پر مساوات اوبرابری باندې ډیر زیات ټینګار شوی چې داسلامی بېلابېلو مذهبونو دپیروانو او په هیواد کې دبېلابېلو ټولنو په منځ کې باید تامین شي. په تیره بیا دښځو دحقونو د برابرې په اړه ټینګار شوی دی.

لنډه دا چې که ددغه قانون له مخې هیڅ ډول تبعیض او توپیر کې جنسی، قومی، ملیتی، مذهبی او په هره بڼه چې وي روانه دی دا ځکه چې دخلکو په وړاندیزونو کې برابري او مساوات دیولوړ ارزښت په توګه تعریف شوی اود هیواد دوګړیو ترمنځ دیووالی ملی روغې جوړې اودیوبل ته ددرناوی درامنځته کولو دښې او اغیزمنې لارې په توګه ورڅخه یادونه شوې ده.

نوربیا

راتلونکی دځوانانو ده

متصدی صفحه :ناصربشر

ځوښيي له ځوانانوسره

د تولنی په جوړولو کي ځوانان مهم رول لري. دی تکی ته په پاملرنه سره دغه رول هغه وخت په ښه او اغیزمنه توګه سرته رسیدلی شي چي پخپله ځوانان او زمونږ تنکی ځوانان د ټولنی په جوړولو کي د خپل مسوولیت درلودلو ته متوجی شي.

پداسي صورت کي هر ځوان دخپل راتلونکی مسوولیت او رول په برخه کي خپل دریغ ټاکي اود خپل مسوولیت د سرته رسولو لپاره که سمه فضا ورته برابره شي زیار باسي. دادی‌وبه ګورو چي زمونږ ځوانان په ټولنه کي د خپل راتلونکی رول په هکله څه وایی.

د کابل په ده افغانانو کي له یو ځوان سره مخ کیږم چي امام بیګ نومیږي او د کندز ښار د خان اباد اوسیدونکی دی. هغه وایي زمونږ کور په ښار کي دی د کندز د شیرخان لیسی زده کوونکی یم او غواړم چی په را تلونکی وخت کی زه یو وترنر شم ځکه چی دلته په وطن کی ورته ډیره اړتیا ده. ځکه چی زراعت او مالداري د یوی ټولنی د ملا د تیر حیثیت لري که یوه مهره دردمنه وی ټوله ملا په درد کیږي......

د ننګرهار د میا عمر د لیسی زده کوونکی سره د هغوی په لیسه کي مرکه کوم را ته وایی زما نوم فرید احمد دی غواړم په راتلونکی وخت کی انجینیر شم لدی امله زیات درس وایم هره شپه دوه ساعته درس وایم او پروګرام می جوړ کړی دی زیار باسم چی ښی لمبری واخلم ورته وایم ولی دی انجینری خوښیږي. غلی شو یو بل زده کوونکي تر هغه د مخه وویل : انجینری ښه ده په موسسو کی ورته کار پیدا کیږي اوس خو په موسسو کی ډیری تنخا ګانی دی.

فرید احمد دنظم او دسپلین په هکله وایی: که په ښوونځی کی نظم نه وی هغه ښوونځی به کامیاب نه وي کاشکی د یو ډول لباس او یا دریشی امر وشی چی د زده کوونکو او هغو

ترمنځ چی په ښوونځی نه وی توپیر وشي.

ددی لیسی یو بل زده کوونکی میوند چی د لسم(ب) ټولګی

زده کوونکی دی دخپلی راتلونکی په هکله وایي :

زما ډاکتری ډیره خوښه ده زه غواړم چی ډاکتر شم. خو پدی نه پوهیږي چی ولی یي ډاکتری خوښه ده او ددی هدف لپاره کوم مضامین زیات ووایی ځکه خو د یوی پوښتنی په ځواب کی وایی : تاریخ می ډیر خوښیږي له نوموړی څخه بله پوښتنه د اساسی قانون په باره کی کوم راته وایی د ملک د ابادی قانون دی ورته وایم مونږ اساسی قانون لرو. بی له څنډ یی وویل : هو لرو یی.

د نوموړو سویه معلوموم ورته وایم زموږ اساسی قانون کله جوړ شوی په ډاډه زړه راته وایی : یو کال کیږي چی جوړ شوی دی. د نوموړی لیسی د ۹ ب ټولګی زده کوونکی صدیق الله وایی زه په خپلو درسونو کی کوښښ کوم چی ښی لمبری واخلم دا

وطن په موږ ځوانانو حق لري چی څه شی زده کړو ځکه چی وطن په کار او علم جوړیږي. نو موږ هم مجبور یو چی درس ووایو. صدیق الله د خپل راتلونکی مسلك په باره کی وایی : زه نه پوهیږم چی څه شی خوښ کړم هر وخت چی له لیسی څخه فارغ شوم بیا به یی خوښوم.

درددل یک جوان

ما معتقد بودیم که قانون اساسی ما که درحال شرف توشیح بود به‌نفع تمام ملت رنجدیده و جنگ زده افغانستان خواهد بود اما اکنون که قانون اساسی ما توشیح شد ازماده ۱۴۳ آن چنین وانمود گردیده که این قانون اساسی ما دربخش تعلیم وتربیه تنها در خدمت طبقه سرمایدار بوده نه درخدمت مردم غریب و دربدر زجر کشیده ما.

اگر در پوهنتون های کشور تعلیم درمقابل فیس شود چه فکر میکنید که سرنوشت جوانان بااستعداد وغریب ما چه خواهد بود. واضح است که تنها وتنها مردم سرمایه دار پول دار واولاد های مردم بلند رتبه کشور که صاحب پلازه ها واپارتمان هستند روانه پوهنتون خواهد بود. وجلب کشور به دست همین سرمایه دار خواهد بود ومردم غریب ماگر با استعداد هم باشد مجبور است با شغل های شاقه بپرازند. چند روز بعد که لویه جرگه برای تصویب قانون اساسی به مرکز امدنی است باید که ماده ۴۳ را تغیر بدهند. وتجدید نظر نمایند کدام شاعر پشتو زبان چه خوب گفته اند که:

له دامه که دی خلاص کړم په
قفس کي دی ایسار کړم
صیاده! ما څو څلي زندان
لیدلی دی.

ځوانان دمخدره موادو په لومه کي

زموږ په هیواد کي د څو لسیزو په اوږدو کي د کمزوری دولتی واکمنی په رامنځته کیدو سره که له یوي خوا ځوانان له تعلیمي خوا څخه زیات وروسته او بی برخی پاتی شول له بلی‌خوا اکثره ځوانان د مخدره موادو په زیاتوالي سره او پر تیره بیا د هیواد په ځینو سیمو کي له افین څخه د پودرو په جوړولو سره د مخدره موادو په لومه کی را ښکیل شول.

په مخدره موادو لکه په چرسو، سګرتو، افین خوړلو او څکولو، د پودرو په څکولو باندی د ځوانانو اخته کیدل اوعادت کیدل د بیلا بیلو عواملو زیږدنده بللای شو.

له نوموړو عواملو څخه تر هر څه لومړی د تعلیم سیستم نړیول او کمزوری کیدل، بیکاری او له بیکاری څخه د ډول ډول اقتصادی ستونزو رامنځته کیدل وو. په کلیو او بانډو کې د نشیانو له خوا د ځوانانو هڅول د کورنیو له خوا نه څارنه او ځوانان په خپله خوښه او ازاد پریښودل. دی ټولو علتونو ددی زمینه برابره کړی چي زموږ ځوانان د خپل وزګار وخت پرتیرولو د سګرتو او چرسو په لوګیو کي له غمونو او تشویشونو څخه د دوی په فکر د ځان د خلاصولو او پټولو په خاطر پناه وړلی ده.

هغو ځوانانو ته چی په نیشه اومخدره موادو باندی اخته شوی که څه هم په لومړی ځل باندی د نیشه موادو سره نږدی او اشنا کیدل عادی خبره ښکاری خو د ورځو په تیریدو سره همدغه نیشه اوپه مخدره موادواخته کیدل ددوی په صحی او روانی برخه کي جبران نه منونکی زیانونه را منځته کوي، یو پوه وایی که چیری یو څوك په خپل عمر کی یو ځل چرس وڅکوی او په خپل عمر لیونی شی باید ووایو چی ددی لیونتوب علت به هماغه چرس وی چی نوموړی په خپل عمر یو ځل څکولی وي. همدا وجه ده چی طبی ماهرین د نیشه‌یی‌موادو په هکله دخپل نظر د څرګندولو په برخه کی وایی چی نیشه یی مواد نه یوازی داچی د یوه اخته او عادت شوی شخص په وجود کي ډول ډول ناروغی رامنځته کوی بلکی پخپله په نیشه یی موادو اخته شوی شخص له ورځنی کار وبار څخه لویږي د خپلی کورنی او ټولنی د اوږ و بار ګرزی.

ددغی ستونزی د حل لپاره یواز نی لاره چی ځوانان د نیشه یی ځوانان د نیشه یی موادو په زیان اونقص باندی وپوهول شی باید د کورنیو له خوا د ځوانانو د څارنی په برخه کی جدی اقدام وشی. اوس او سو چی په هیواد کی د مخدره موادو د سوداګری کارو بار زیات شوی او د کیږي او له افین څخه د څو ډوله پوډرو د جوړولو لپاره پټ او ښکاره شخصی او ساده کارخانی جوړ شوی وی. که چیری کورنی په اوسنیو حالاتو کی د خپلو بچیانو مخه ونه نیسی کیدای شی چی د پاکستان په څیر دلته هم زموږ پدی وروسته پاتی ټولنه کی د نیشی اومخدره موادو په دام کی ډیر ځوانان راښکیل شی.

تر هر چا په کورنیو ده چی دخپلو بچیانو د سالمی روزنی او تربیی په خاطر کار وکړی او تعلیمی ادارو او کار ځایونو کي د ادارو او مسوولینو سره په ارتباط کی وی څو لدی لارو وکړای شو په مخدره موادو د نورو اخته شوو کسانو مخه ونیسو او خپل ځوانان د کار او فعالیت لپاره وهڅوو اود خپل راتلونکی مسولیت په هکله ځانونه پوره کړی.

ارزیابی مختصر از مسوده قانون اساسی

به همین مناسبت است، که در کشور عقب مانده یی چون افغانستان با استفاده از این سیستم میتوان سطح تخصص و درنتیجه کار آیی وثمر بخشی ولسی جرگه رابالا برد وبسیاری از دشواری های را که یقیناً در آینده میتوانند بوجود آیند، از پیش وقایه نمود. از جانب دیگر بکار بردن این سیستم در افغانستان که دموکراسی درآن نهایت جوان است، باعث رشد سریع فعالیت های حزبی واشتراک گسترده اهالی در سیاست میگردد. همچنین، سازمانهای سیاسی منطقوی، مذهبی، قومی وسمتی مجبور میگردند تا از مغاره های قرون وسطایی خویش بیرون شوند ودر تلاش تشکل احزاب سراسری گردند، که این پروسه در استحکام وحدت ملی نهایت موثر خواهد بود.

ـ یکی از نارسایی های جدی در مسوده مذکور فقدان شورای قانون اساسی ویا محکمه قانون اساسی می باشد. شورا و یا محکمه قانون اساسی در ساختار دولتی اکثریت کشورهای جهان مقام ویژه یی را احراز نموده است. شورای قانون اساسی یک ارگان مستقل قضاوت ونظارت است که رئیس واعضای آن به پیشنهاد رئیس دولت وتائید اکثریت آرای اعضای ولسی جرگه تعیین میگردند. شورای مذکور وظیفه تفسیر قانون اساسی رابه عهده داشته واز مطابقت تمام قوانین و فرامین تقنینی رئیس دولت با قانون اساسی نظارت مینماید. میکانیزم این نظارت چنین است، که تمام قوانین بعد از تصویب در پارلمان توسط شورای قانون اساسی مورد ارزیابی قرار میگیرند اگر قوانین مذکور با مواد قانون اساسی مطابقت داشته باشد، بخاطر توشیح به رئیس جمهور فرستاده میشوند. همچنین فرامین تقنینی رئیس جمهور نیز قبل از توشیح به همین منظور مورد بررسی شورای قانون اساسی قرار میگیرند. این ارگان در همین مورد خاص بالاتر از ارگانهای ثلاثه دولت قرار دارد و به مثابه حکم از اجراأت آنها به شمول اجراأت رئیس دولت در ارتباط تحقق با امانت مواد قانون اساسی نظارت مینماید.

فقدان این ارگان در مسوده قانون اساسی بخصوص در شرایط جامعه افغانی، دشواری های زیادی را بوجود خواهد آورد. در ماده ۱۲۱ مسوده، همین وظیفه شورای قانون اساسی به ستره محکمه محول گردیده است، که ستره محکمه نیز تنها در صورت تقاضای حکومت ویا محاکم به آن میپردازد. در حالیکه ضرورت به موجودیت یک ارگان مستقل میباشد تا اجراأت خود ستره محکمه وقوای اجرائیه ومقننه را در مطابقت آنها با قانون اساسی همواره تحت نظارت داشته ویک ارگان دایماً فعال در ارتباط به تحقق مواد قانون اساسی باشد. شورای قانون اساسی مرجعی است که باید استقلال کامل آن توسط قانون اساسی تضمین شود و هیچگاه وظایف آن به هیچ یک از قوای ثلاثه منتقل نگردد

ـ عمده ترین موضوع مورد بحث در مسوده قانون اساسی جدید، ساختار نظام دولتی افغانستان میباشد که پریزدنشنیل ویاریاستی پیشنهاد گردیده است.

در ماده ۶۰ مسوده آمده است: "رئیس جمهور در رأس دولت جمهوری اسلامی افغانستان قرار داشته، صلاحیت های خود را در عرصه های اجرائیه، تقنینیه وقضائیه، مطابق به احکام این قانون اساسی اعمال میکند". همین پراگراف اول فصل سوم، رئیس جمهور را بالاتر از قوای ثلاثه قرار میدهد وقرار دادن وی در موارد بعدی مسوده در رأس قوه اجرائیه همین تعادل معقول را برهم میزند. درماده ۶۴ صلاحیت هایی برای رئیس جمهور پیشبینی است، که به‌حد اعلای تمرکز قدرت بدست یک شخص انجامیده است.

نظام ریاستی در کشور های که دموکراسی پیشرفته در آنها حکمفرما است ودارای تجربه طولانی تحقق اساسات دموکراسی میباشند، موثر و مفید میباشد. واما در کشورهایی که دردوران گذاراند نتایج ناگوار به بار میآورد. افغانستان نیز در دوران گذار از رژیم توتالیتاری به نظام دموکراتیک قرار دارد. ادامه دارد

امریکا هوشدار می دهد

دولت امریکا در مورد احتمال وقوع حملات جدید تروریستی هوشدار داده است.در پی چهار مورد بمب گذاری انتحاری در استانبول، ترکیه، وزارت خارجه ایالات متحده با انتشار بیانیه ای شدت گرفتن عملیات تروریستی علیه منافع آن کشور در سرتاسر جهان را محتمل دانسته و گفته است که تشکیلات امنیتی و سازمان های آمریکایی در خارج برای مقابله با این خطر به حالت آماده باش در می آیند.براساس بیانیه وزارت خارجه امریکا نشانه هایی در دست است حاکی از آنکه ستیزه جویان شبکه القاعده آماده می شوند تا منافع امریکا در نقاط مختلف را هدف حمله قرار دهند.مقامات امریکایی اخطار کرده اند که القاعده خواهد کوشید به عملیاتی دست بزند که نتایج آن حتی از ویرانی های حمله انتحاری یازدهم سپتامبر ۲۰۰۱ در خاک امریکا نیز گسترده تر و تلفات آن بیشتر باشد.بیانیه جدید وزارت خارجه امریکا در پی هوشدارهای قبلی در زمینه احتمال حملات تروریستی علیه سازمان ها و منافع آن کشور در خارج صادر می شود اما در داخل آمریکا اقدامی برای آماده باش جهت مقابله با این نوع حملات پیش بینی نشده است.با صدور بیانیه جدید، سازمان ها و تشکیلات امنیتی ایالات متحده در خارج از آن کشور در وضعیت "زرد" قرار می گیرند که نشانه افزایش خطر حمله است.

حمله مجدد به سفارت بریتانیا در تهران

از ایران گزارش رسیده است که باردیگر به سفارت بریتانیا در تهران حمله شده است.بر اساس این گزارشها یک بمب دستی به ساختمان سفارت پرتاب شده است.یکی از سخنگویان سفارت گفته است این بمب از سوی یک موترسایکل سوار و به قسمت پشت ساختمان سفارت پرتاب شد.همین گزارشها حاکی است که این حادثه تلفاتی در بر نداشته است.این حمله یک روز پس از حمله انتحاری به کنسولگری بریتانیا در استانبول صورت گرفته است که در اثر آن عده ای از جمله سرکنسول بریتانیا کشته و عده ای زخمی شدند بنابر اظهارات مسئولان سفارت بریتانیا در تهران، ساختمان این سفارتخانه در مرکز تهران پیش از این حمله دو بار دیگر هدف تیراندازی قرار گرفته است. یک بار نیز به مجتمع مسکونی کارکنان این سفارتخانه در شمال تهران تیراندازی شده است اما مسئولان امنیتی ایرانی تنها یک مورد تیراندازی به ساختمان سفارت بریتانیا را تأیید کرده اند.هیچ یک از این حملات خسارات جدی ببار نیاورده است.

انفجار در عراق - پایان برنامه نفت در برابر غذا

دراثر وقوع انفجارهایی در نزدیکی بغداد، پایتخت عراق، چندین نفر کشته و زخمی شده اند.در حالیکه به گزارش منابع پولیس بغداد، انفجار یک موتر بمب گذاری شده در برابر یک ماموریت پولیس واقع در یکی از شهرک های حومه شمال شهر بغداد به کشته شدن دست کم پنج نفر منجر شده، گزارش های رسمی از وقوع انفجار دیگری در یکی دیگر از شهرهای این منطقه حکایت دارد.انفجار نخست در مقابل ماموریت شهرک خان بنی سعد روی داده و به گفته شاهدان عینی، شدت انفجار به حدی بوده که گودال بزرگی را در این محل ایجاد کرده است. در مورد انفجار دوم، مقامات نظامی آمریکا در عراق محل وقوع آن را شهر بعقوبه، واقع در نزدیکی خان بنی سعد، گزارش کرده و گفته اند این انفجار پانزده زخمی برجای گذاشته است.هنوز جزییات بیشتری در مورد این انفجارها انتشار نیافته است.در هفته های اخیر، ماموریت های پولیس عراق از جمله هدف های حملات انتحاری بوده اند.

دعوت به انقلاب "بدون خونریزی"

رهبر گروه اصلی مخالف رییس جمهور گرجستان خواستار آن شده است تا دولت کنونی آن کشور با یک حرکت گسترده سیاسی از کار برکنار شود.در پی تظاهرات گسترده ضد دولتی که روز جمعه ۲۱ نوامبر، در تفلیس، پایتخت گرجستان برگزار شد میخاییل ساکاشویلی، رهبر گروه اصلی مخالف ادوارد شواردنادزی، رییس جمهور، گفته است وقوع یک انقلاب "بدون خونریزی" برای برکناری دولت کنونی آن کشور لازم است.روز جمعه، پولیس ضد شورش و واحدهای اردو برای مقابله با خشونت های احتمالی توسط تظاهرکنندگان در جاده های پایتخت مستقر شدند اما از درگیری های جدی در این تظاهرات خبری انتشار نیافته است.به گفته برخی ناظران، ممکن است نتوان نسبت به وفاداری نیروهای نظامی و امنیتی، که به دلیل فقر در گرجستان با وضعیت معیشتی دشواری مواجه هستند، به رییس جمهور اطمینان کامل داشت.نا آرامی های گرجستان در پی برگزاری انتخابات اخیر پارلمانی در آن کشور آغاز شد.براساس ارقام انتشار یافته از سوی دولت، آرای ریخته شده به نفع نامزدهای احزاب طرفدار آقای شواردنادزی از سایر احزب بیشتر بوده است اما مخالفان دولت و ناظران بین المللی که شاهد برگزاری انتخابات بوده اند نتایج اعلام شده را مخدوش دانسته اند.

In This Issue:

1- Germany To Expel Afghan Refugees
2- NATO To Expand Its Activities In Afghanistan
3- Joint Afghan-Russian Transportation Company To Be Found
4- Awami National Party Delegation Gets To Kabul
5- Taliban Released From Sheberghan Prison
6- New University To Be Built In Balkh
7- American General: Reconstruction Programs Go Well
8- Gardiz-Gorboz Main Road Rebuilding
9- House Of De-Mining Director Robbed
10- Salaries Of Government Employees Increased Seven Times As Much
11- Worse Condition Of English Language And Computer Courses
12- World News

تضمین تازه ایران

بدنبال اختلاف نظر پیدا شده بین اعضای شورای حکام آژانس بین المللی انرژی هسته ای بر سر فعلیتهای هسته ای ایران، ۳۵ عضو شورای حکام از ایران خواستند که این کشور، پروتوکول الحاقی را هرچه زودتر امضا کند.بدنبال این درخواست مقامات ایرانی شرکت کننده در جلسه آژانس پس از چند ساعت توقف و تماس با مقامات تهران نامه تازه ای را به مقامات آژانس تسلیم کردند که بر اساس آن تضمین داده شده است که ایران سند الحاقی را حتما امضاء خواهد کرد.همزمان با آن شورای حکام به آقای محمد برادعی، رئیس این آژانس، ماموریت داد که شخصا تشریفات امضای پروتوکول الحاقی را با ایران به پایان برساند.این در حالی است که آقای برادعی تایید کرده است که مفتشان آژانس در حال حاضر هم به اماکن و اطلاعاتی که این پروتوکول دسترسی به آنها را امکانپذیر می کند دسترسی دارند و این پروتوکول از قبل عملی شده است.در همین حال ایران ضمن اعلام قطعی بودن امضای پروتوکول، از مقامات شورای حکام آژانس خواست که پیش از آن و یا حداقل همزمان با آن، مفاد قطعنامه پایانی جلسه حکام را اعلام کند تا ایران این آگاهی را پیدا کند که موضع شورا در قبال ایران بطور رسمی چیست.به همین علت شورا تصمیم گرفت برخلاف برنامه و انتظار تصمیم نهایی خود را به روز چهارشنبه (۲۶ نوامبر) موکول کند.بر این اساس شورای حکام از روز دوشنبه (۲۴ نوامبر) به بررسی و تعیین مواد قطعنامه پایانی کار شورا خواهد پرداخت.

نامه وارده

شکوه از اجراآت در اداره امور

بتاریخ ۳ حمل سالجاری رسماً با استفاده ازیک بورس از جانب کشور ترکیه عازم آن کشور شدیم مجموعاً چار نفر از انجنیران وزارت معادن صنایع شامل بورس بودیم که بعد از سپری نمودن مدت هژده یوم دوباره بوطن برگشتیم موضوع طی مکتوبی از جانب سفارت کبرای ترکیه به اداره محترم امور وزارت محترم معادن وصنایع رسماً اخبار شد ا داره امور صرفاً ده روز جیب خرچ مایان را پرداخته واز پرداخت هشت روزمتباقی بدون کدام دلیل قانونی ویا حد اقل منطقی ابا ورزیدند به این منظور وزارت محترم معادن دو مراتب پیشنهاد ترتیب نمود لیکن اداره امور به دلیل غیر قانونی چنین جواب دادند. چون درسال 81 رفته اند نسبت عدم موجودیت بودجه مورد اجرأ قرار نگرفته" دوباره وزارت معادن نوشت که در سالجاری رفته اند باز درجواب نوشتند (مورد تأیید قرارنگرفت) شماقضاوت کنید دفعه سوم عریضه نوشتیم ودر آن خواستار دلایل قانونی از جانب اداره امور شدیم زیرا احکام نظیر (بودجه نیست) . (مورد تائید قرار نگرفت) احکام گنگ وبی معنی بود، اداره امور در عریضه مایا به احک۰ام قبلی خویش تاکید نمودند.

اوراق را گرفته خواستار ملاقات مستقیم باآقای اعتبار شدیم گفتند اعتبار صاحب تشریف ندارند گفتیم عوض شان کی کار می کند آدرس محترم استادنعمت را بحیث معاون محترم اعتبار دادند نزد محترم استاد نعمت رفتیم ایشان بعد از نظر اندازی کوتاه به اوراق دست داشته ما به خشونت تمام گفتند برای تان جواب داده شده چه می خواهید گفتم محترم جواب قانونی میخواهیم احکام شما قانونی نیست بعداً گفتند بروید رئیس اقتصاد اداره امور را قناعت دهید تا مکتوب تانرا تغیر دهد من ا مضاء میکنم گفتیم محترم شما خود تان ایشان را بخواهید وبه ایشان تفهیم نمائید قبول نکردند متوجه شدم که تمام مکاتب به امضا جناب شان مزین است شاید کار زیاد است ناخوانده ا مضای می نمایند. اکنون میخواهیم بگویند که ماهشت روزمفقود بودیم کجا بودیم و درحاضری ما این هشت روز چه معامله شود.

انجنیر غلام حیدر کارمند وزارت معادن وصنایع

عید شما مبارک
۲۰ فیصد تخفیف
هر دقیقه، هر ساعت در ایام خجسته عید سعید فطر
AFGHAN WIRELESS
پیشتاز زنده گی شما
به کشور های که زیادترین تماس های تیلفونی وجود دارد
استرالیا، بلغاریا، کانادا، چین، دنمارک، فرانسه، جرمنی، هندوستان، ایران، پاکستان، جاپان، هالند، نیوزیلند، روسیه، عربستان سعودی، سویدن، سویتزرلند، تاجکستان، ترکمنستان، ترکیه، امارات متحده عرب، بریتانیا، ایالات متحده امریکا، ازبکستان، ایتالیا
آی دی لایس شامل این تخفیف نمی باشد. برای معلومات مزید به نمرات ۱۵۱، ۱۵۲ و ۱۵۳ در تماس شوید.

More people , more places to call, than any other Communication Company in Afghanistan
Your reason to choose Afghan Wireless
په افغانستان کې د بلي هرې مخابراتي کمپنۍ په پرتله له ډيرو ځايونو سره د ډيرو خلکو ارتباط
د افغان بیسیم د ټاکنی لپاره ستاسو دلیل همدا دی
افغان بیسیم
AFGHAN WIRELESS
Your winning Link
ستاسو د ژوند مخکښ

اراده
زیرنظر هیات تحریر انتشار میابد
موسس وصاحب امتیاز: حاجی سید داؤد
مدیر مسوول: ظهور افغان
اراده در ویرایش و پیرایش مطالب دست باز دارد
آدرس: پروان مینه (ایستگاه سینمای بهارستان سرک مسجد حاجی میر احمد خانه نمبر ۹۵)
تلیفون موبایل: ۰۷۰۲۲۴۷۸۷
روزنامه آزاد وملی نشریه مرکزنشراتی افغان
اندیشه وعقاید مطرح شده ازسوی نویسنده گان به خودشان مربوط است
کمپوز و دیزاین: انجنیر محمدجمیل "امیری" و احمدشاه "وحدت"
چاپ: مطبعه مرکزنشراتی افغان قیمت یک شماره ۲ افغانی
ERADA Daily
Daily Independent Publication, Publisher: Afghan Medic Resource Center
Founder: Haji Sayed Daud Chief Editor: Zuhoor Afghan
نمبرستلایت: 008821621230544 Mobil Phone: 070224787
eradadaily@hotmail.com Engineerjamil_amiry@yahoo.com